

Zpráva o činnosti spolku Náruč za rok 2022

V roce 2022 rozvíjel spolek Náruč svoje aktivity v oblasti poskytování sociálních služeb, pracovních míst na chráněném trhu práce, podpory sociálního podnikání a komunitního života.

S ohledem na šíři záběru spolku Náruč, z.s., jeho řízení, hospodářskou činnost v rámci sociálního podnikání a zejména s ohledem na to, jak se vyvíjí legislativa a trendy v oblasti sociálního podnikání, včetně dosažitelnosti různých dotačních titulů, jsme v Náruči přijali strategické rozhodnutí, stejně jako to již před námi učinila řada obdobných neziskových organizací, oddělit sociální podnikání, tj. činnost kavárny Modrý domeček a gastro výrobní do nové společnosti, kterou 100% vlastní Náruč, z.s.

Oddělení sociálního podnikání do dceřiné společnosti Modrý domeček, s.r.o. jsme provedli formou převodu části závodu spolku Náruč, z. s. (tj. kavárny Modrý domeček a gastro výrobní), a to konkrétně vkladem této části závodu formou příplatku nad základní kapitál do vlastního kapitálu společnosti Modrý domeček, s.r.o. ke dni 11. srpna 2022. Toto bylo provedeno transparentně na základě znaleckého posudku a v koordinaci s Úřadem práce.

Důvody tohoto kroku jsou následující:

- Ekonomické aktivity ve vedlejší činnosti spolku, tj. sociální podnikání, již mnohonásobně převyšují běžnou výši hospodářské činnosti neziskových organizací;
- Následujeme moderní trendy v sociálním podnikání – jedná se opravdu o podnikání se sociálním aspektem, a ne o sociální služby;
- Větší transparentnost a důvěryhodnost pro partnery v podnikatelské činnosti;
- Možnost využití dotací a jiné podpory pro sociální podniky, které by vzhledem k jejich parametrům byly pro spolek dostupné;
- Zvýšení procenta pro uplatnění správních nákladů hrazených Úřadem práce.

Společnost Modrý domeček, s.r.o. bude i nadále zcela naplňovat principy sociálního podnikání. Bude zaměstnávat min. 50 % osob se zdravotním postižením, kterým bude poskytovat psychosociální podporu, rozvíjet jejich kompetence a samostatnost. Dosažený zisk budeme 100 % reinvestovat zpět do společnosti nebo ho budeme používat k podpoře své veřejně prospěšné činnosti – podpoře sociálních služeb Náruč, z.s. I nadále budeme zaměstnávat přednostně místní obyvatele a využívat místních zdrojů. Nadále bude udržovat a budovat silná partnerství s místními a regionálními spolky, sdruženími a vedením města Řevnice a okolních obcí.

Poskytování sociálních služeb pro naše klienty s duševním onemocněním bude i nadále probíhat v rámci spolku Náruč, z.s. v našem centru v Dobřichovicích.

Tato zpráva o činnosti přináší tedy naposledy informace o činnostech obou subjektů.

Hlavní činnost_ Náruč z.s.

Sociální rehabilitace č. identifikátoru 8284453, forma ambulantní a terénní

Poslání

Naším posláním je pomoc a podpora lidí s duševním onemocněním směřující k dosažení jejich samostatnosti a nezávislosti. Pomáháme rozvíjet jejich individuální schopnosti a dovednosti a posilovat návyky potřebné pro život v jejich prostředí. Vždy respektujeme individuální potřeby klientů a posilujeme je v přebírání zodpovědnosti za vlastní život.

Cílová skupina

Služba byla poskytována lidem s chronickým duševním onemocněním a mentálním postižením ve věku od 18 do 64 let.

V únoru 2022 jsme provedli změnu v registraci sociální služby – reagovali jsme na vývoj situace v regionu a s ohledem na nárůst počtu lidí s duševním onemocněním jsme službu zaměřili na tuto cílovou skupinu, lidem s mentálním postižením jsme z důvodu nedostatku poptávky přestali poskytovat.

Celkem bylo v roce 2022 podpořeno 78 osob.

Místa poskytování

1/Pražská 345, Dobřichovice

2/Randova 451, Dobřichovice - k rozšíření o tuto novou adresu poskytování služby došlo v červenci daného roku, užívání probíhá na základě nájemní smlouvy se soukromým pronajímatelem.

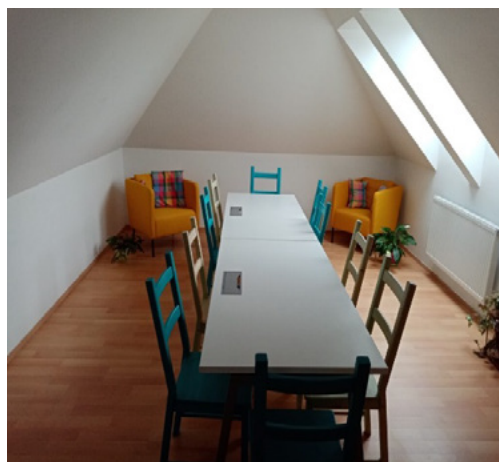

Spádovost:

Služba přijímá klienty převážně s bydlištěm v okrese Praha-západ, v dostupné vzdálenosti cca 30 km od Centra sociální rehabilitace v Dobřichovicích. Region je vymezen detailně přesným rozpisem obcí, celkem se jedná o 45 obcí s počtem obyvatel 100 300 obyvatel. Při příjmu klientů po ukončení jejich hospitalizace je služba vázána na psychiatrickou nemocnici v Bohnicích, spolupracuje při jejich návratu z hospitalizace do komunitní péče. Úzká spolupráce je dále navázána na psychiatrickou ambulanci v Řevnicích a další praktické lékaře.

Podpora klientů na principech case managementu:

Podpora je založena na modelu **case managementu**. V průběhu spolupráce je klient směřován k využívání co nejširšího spektra dalších služeb a organizací (zájmové kluby, knihovny, sportovní centra apod.), na které ho cíleně navazujeme, vždy s cílem dosažení co největší míry samostatnosti klienta. Za tímto účelem spolupracujeme s dalšími odbornými a poradenskými organizacemi, službami a lékaři, právníky, občanskými poradnami, finančními poradnami, místními úřady, Úřady práce a zaměstnavateli apod.

Multidisciplinární tým pracovníků

Komunitní tým sociální rehabilitace je pestrou skladbou nadšených odborníků, je složen z pracovníků v sociálních službách, sociálních pracovníků, peer konzultantky a psychiatrické sestry. Tým spolupracuje při podpoře klientů a vzájemně sdílí jednotlivé kroky při realizaci sociální práce s klienty postavené na individuální i skupinové práci s nimi. Za největší přínosy všech aktivit pak považujeme dosažení stability klienta v běžném životě, získání zaměstnání, bydlení, nových sociálních kontaktů, v neposlední řadě také větší odolnost vůči relapsu nemoci.

Realizace služby:

V roce 2022 jsme poskytovali sociální rehabilitaci v rozsahu základních činností, spolupráce s klienty probíhala na základě uzavřené smlouvy v návaznosti na jejich individuální plán. Zároveň jsme poskytovali základní sociální poradenství, celkem 15 osob využilo v daném roce tuto možnost. Každý klient má možnost využívat obě formy poskytování sociální rehabilitace, tj. **ambulantní i terénní**, vždy podle jeho aktuální potřeby a možností. Díky rozvoji terénní služby máme možnost klienty navštívit v jejich domácnosti, doprovázet je k lékaři, na úřady či k zaměstnavateli apod. Nejčastěji se podpora klienta zaměřuje na nácvik zvládnutí péče o sebe, vč. nároků spojených se zvládnutím projevů onemocnění, na posílení schopnosti vedení domácnosti a hospodaření, sestavování denního harmonogramu a plánování volného času, navazování vztahů a fungování v rodině, hledání pracovního

uplatnění a seberealizace. Častým tématem je i řešení financí, vč. dluhové problematiky a exekucí. Vedle individuální podpory může klient využívat skupinové aktivity, které v souladu s jeho potřebami vedou k naplnění jeho cíle, např. skupina tréninku kognitivních funkcí, vaření, jógy či pohybových aktivit.

Klienti se často potýkají s nevyhovujícím bydlením, naše podpora je tedy ve velké míře směřována k řešení jejich situace. V rámci regionu usilujeme o navazování spolupráce s pronajímateli bytových prostor, 4 klienti již získali díky službě možnost bydlení v předchozích letech, **v r. 2022 se nám podařilo formou zprostředkování vhodného bydlení podpořit další 3 klienty** (jednu klientku zprostředkováním nájemní smlouvy u soukromého majitele v Řevnicích, jedna klientka získala nájemní byt uzavřením nájemní smlouvy s Městem Dobřichovice a další nájemní smlouvou s Městem Řevnice). Tyto klienty podporujeme ve zvládnutí nároků spojených s vedením domácnosti.. Celkem takto získalo prostřednictvím organizace Náruč příležitost k bydlení v našem regionu již 7 klientů.

Inovace v roce 2022

1/ Klub Náruč

Lidé s duševním onemocněním často zůstávají se svými problémy v domácím prostředí sami, vlivem snížené sebedůvěry se ostýchají navštěvovat nová prostředí, obávají se změny. To nás vedlo k vytvoření prostoru vhodného k sebevyjádření těchto lidí za bezpečných podmínek. V rámci posilování kompetencí klientů jsme v září 2022 **nově otevřeli Klub Náruč**, ve kterém mohou všichni jeho účastníci rozvíjet své dovednosti. Klub propojuje lidi, kterým je společná zkušenost s duševním onemocněním, umožňuje těmto lidem zažít pocit, že v této situaci nejsou sami. Slouží k navázání nových sociálních kontaktů, k učení se ze zkušeností druhých.



2/Pozice IPS – job club

Pro lidi s duševním onemocněním je často obtížné navázat kontakt se zaměstnavateli, zajištění vhodné práce jim přesto v životě pomůže vyřešit nejen finanční situaci, ale i potřebu být součástí komunity a vést smysluplný život. Od poloviny roku jsme vytvořili novou pozici pracovní konzultantky, která se cíleně věnuje právě podpoře klientů při vstupu na trh práce, s klienty spolupracuje na hledání jejich priorit a hledání adekvátního pracovního uplatnění.

3/Spolupráce s FF

Navázali jsme spolupráci Filosofickou fakultou Univerzity Karlovy při realizaci odborných stáží studentů oboru sociální práce. V roce 2022 byla uzavřena smlouva o poskytování odborných praxí a první studentka magisterského studijního programu byla vybrána ke spolupráci. Vážíme si projevené důvěry.

4/ Projekt Nahlédni mi do duše

Osvětový projekt, v němž hrají hlavní roli duše našich klientů. Prožívání nemoci jsme zpracovali do příběhů, které tvoří základ instalace postav stojících volně v prostoru, malá dvířka umožňují divákovi nahlédnout do duší. Za každou postavou je konkrétní reálný člověk. Díky podpoře Nadace ČEZ jsme vytvořili originální instalaci, která vznikla v rámci výstavy výtvarných děl klientů Náruče v září 2022 a je připravena pro další využití.



Informovanost o službě:

Naším cílem je otevřenost služby a sdílení v rámci odborné komunity i veřejnosti. Informace zpřístupňujeme formou klientům sociální služby a veřejnosti zejména prostřednictvím

webových stránek www.spoleknaruc.cz, kde jsou poskytovány základní informace o nabízené službě, dále prostřednictvím facebookového profilu, který je určen pro aktuální sdělení směrem ke klientům i veřejnosti, zároveň i v registru poskytovatelů <http://iregistr.mpsv.cz>. Dále službu prezentujeme na informačních letáčích a v místním tisku.

Pravidelně realizujeme programy komunitního charakteru, jejich záměrem je zvyšování informovanosti o poskytované službě i o dalších možnostech podpory v oblasti duševního zdraví, zároveň i vzájemné setkávání a propojování lidí z řad našich klientů i obyvatel z blízkého okolí. Společnou linku těchto akcí tvoří téma destigmatizace, kterou směřujeme ke snížení zátěže lidí s duševním onemocněním v jejich běžném životě.

V rámci programů na podporu destigmatizace jsme realizovali tyto akce:

1/Zapojili jsme se do celorepublikového programu Týdnů duševního zdraví – v září proběhla **benefiční akce** pro veřejnost, v rámci které vystoupila se svým koncertem kapela Bachtale Apsa s Bárou Hrzánovou a Máriem Biháři.

2/Uskutečnili jsme **prodejní výstavu tvorby lidí s duševním onemocněním** – obrazy, fotografie i texty lidí byly ke shlédnutí po dobu 10 dnů v koncertním sále dobřichovického zámku.

3/Zúčastnili jsme se osvětového programu v rámci **Týdne sociálních služeb**, kde jsme v řevnickém komunitním prostoru Dřevák prezentovali naši činnost široké veřejnosti. Využili jsme k tomuto účelu také spolupráci s Národním ústavem duševního zdraví a jejich destigmatizační plakáty, které pomáhají bořit mýty o duševním onemocnění.



Členství v odborných společnostech a profesních skupinách:

AKS Asociace komunitních služeb – rozšíření účasti v pracovních sekcích

pracovní sekce manažersko – metodická

pracovní sekce peer konzultantů

pracovní sekce ekonomická

Platforma IPS věnovaná vstupu klientů na otevřený trh práce

KOS - krajská skupina poskytovatelů služeb - realizace reformy psychiatrické péče

Profesní skupina sociálních pracovníků vedená Bonou o.p.s. – kazuistické semináře

Podpořeno:

- Podpora vybraných druhů sociálních služeb ve Středočeském kraji III
- Humanitární fond Středočeského kraje
- Podpora poskytování služby sociální rehabilitace – podpořeno z Nadačního fondu J&T
- Nadace ČEZ
- Grant města Dobřichovice
- Dary FO a PO

Vedlejší činnost:

Sociální podnikání – kavárna a gastro výroba Modrý domeček

V roce 2022 jsme naplňovali principy sociálního podnikání takto:

Sociální princip:

Zaměstnávali jsme osoby s různým typem zdravotního postižení:

Kavárna Modrý domeček – 26 zaměstnanců OZP, přepočtený stav celkem za celý rok - 11, 8 OZP/ 14,2 zdraví

Gastro výroba – 7 zaměstnanců OZP, přepočtený stav za celý rok 2,97 OZP/ 6,68 zdraví

Zaměstnancům se zdravotním postižením je po celý rok poskytována psychosociální podpora podle individuálních potřeb ve spolupráci se sociální službou sociální rehabilitace Náruč. V rámci rozvoje a posilování kompetencí OZP týmu v kavárně Modrý domeček jsme rozšířili kompetence u 4 vedoucích směn. Vedoucím super směn je poskytována individuální podpora. Pro klíčové zaměstnance jednotlivých provozů a vedoucí super směn bylo zavedeno pravidelné hodnocení a plánování profesního rozvoje. Všichni zaměstnanci se účastní pravidelných porad jednotlivých týmů. Vedoucí jednotlivých provozů, klíčoví pracovníci a zástupci OZP zaměstnanců se 4x účastnili společné rady, která měla za cíl informovat o aktuálních potřebách jednotlivých provozů a problematických oblastech s cílem nacházet společná řešení a inspirativní nápady. Dále se 1x ve stejném složení sešly týmy na ročním hodnocení s vedením společnosti.

Ekonomický princip - tento rok došlo opět k nárůstu zákazníků kavárny a návratu mnoha firem, kteří si již před pandemií objednávali cateringy i jedlé dárky.

Místní a environmentální princip - naplňování environmentálního a místního principu probíhalo zejména zaměstnáváním lidí z Řevnic a okolí, poskytováním občanských služeb v místě působení, pokud tomu opatření dovolila, a nákupem zboží a služeb v místě sociálního podnikání.

Partnerství a spolupráce

Náruč je aktivním členem TESSEA – tematické sítě pro sociální ekonomiku a působí také jako externí konzultant pro MPSV v rámci projektu Sociální podnikání v ČR pokračuje. Je také aktivním členem Asociace společenské odpovědnosti.

Podpořeno:

- Úřad práce Praha-západ
- UST BioGroup s.r.o.
- Dary FO a PO

Dobrovolníci

V roce 2022 pomohlo dobrovolně Náruči celkem 12 dobrovolníků, kteří pracovali v obou našich projektech.

Dne 31. 5.2023

Mgr. Zuzana Dudáková

předsedkyně představenstva spolku Náruč

Modrý domeček s.r.o. a Náruč, z. s. děkují všem, kteří jim pomáhají.

INDIVIDUÁLNÍ DÁRCI 2022

Ing. Daniel Havlík, Csc.
Václav a Jarmila Kratochvílovi
Ing. Martin Souček
Gabriel Urbánek
JUDr. Lucie Weissová
Ing. Stanislav Starý
Kamil Miroslav Černý
PhDr. Jan Flemr
Markéta Sedláčková – Davidová
Jana Hromádková
Mgr. Filip Kořínek
Lenka Kuntošová
Lucie Hochmalová
Ing. Dana Stevensová
Ing. Miroslava Neubertová
Karolína Benešová
MUDr. Jiří Chochola
Marie Dudáková
Radovan Gregor
Jaromír Perlík
Kateřina Říhová
Irena Židová
Ing. Arch. Lubomír Zeman
René Bastl
Aleš Fikar
Alena Juráňová
Erik Kalivoda
Jan Kanka
Markéta Kmentová
Blanka Krausová
Jana Kříženecká
Kateřina Letošníková
Olga Losová
Lenka Rácová
Anna Malá
Martina Marková
Hana Musilová
Radmila Sedlářová
Pavla Škvarková
Eva Sušická
Stanislav Švihel
Miroslav Svoboda
Sylvie Táborová
Lukáš Techl
Veronika Techlová
Lenka Ungrmanová
Renata Zajíčková

FIREMNÍ DÁRCI 2022

Vilímková Dudák & Partners
Sagraal, s.r.o.
K&V elektro
Merc, spol.s.r.o.
Limagrain central Europe Cereals, s.r.o.
Royal Medical, s.r.o.
LAUTIA, s.r.o.
Anis cz s.r.o.
Enadala, s.r.o.
GRATIOLA, spol. s.r.o.
Cambodian s.r.o.
Pražírna Voznice
Domy Nymburk
Agentura FALA
LZ Atelier
Mlým Perner Svijany spol. s.r.o.

SPOLKY

Junák – český skaut, středisko Lesní Moudrost ,
Dobřichovice, z.s.

DOBROVOLNÍCI A KONZULTANTI

JUDr. Pavel Dudák
Tchibo Česká republika – projekt Laskavý šálek
Jana Oršošová
Marie Dudáková
Ing. Martin Souček
Ing. Ludmila Hůlová
Jiří Němeček
MUDr. Věra Flemrová
Rodiny zaměstnanců Náruče a Modrého domečku

SLUŽBY

DOBNET
Autocont a.s.
Klimamont Kopelent
Obecní úřad Vonoklasy

NADACE A NADAČNÍ FONDY



NADACE J&T



NADACE ČEZ

DOTACE A GRANTY

Středočeský kraj



Dobřichovice



Úřad práce ČR

ROZVAHA
v plném rozsahu

Název účetní jednotky
Modrý domeček, s.r.o.

ke dni 31.12.2022
(V celých tisících Kč)

Sídlo nebo bydliště účetní jednotky
nám. Krále Jiřího z Poděbrad 3
25230 Řevnice

Rok	Měsíc		IČ							
2022	1	2	1	7	2	2	1	6	5	0

Označení a	AKTIVA b	Číslo řádku c	Běžné účetní období			Minulé úč. období
			Brutto 1	Korekce 2	Netto 3	Netto 4
	AKTIVA CELKEM (ř.2+3+37+78)	001	32491	-21136	11355	10
B.	Stálá aktiva (ř.4+14+27)	003	29257	-21136	8121	0
B.II.	Dlouhodobý hmotný majetek (ř.15+18+19+20+24)	014	29257	-21136	8121	0
B.II.1.	Pozemky a stavby (ř.16+17)	015	24577	-18566	6011	0
B.II.1.2.	Stavby	017	24577	-18566	6011	0
B.II.2.	Hmotné movité věci a jejich soubory	018	3302	-2532	770	0
B.II.3.	Oceňovací rozdíl k nabytému majetku	019	1378	-38	1340	0
C.	Oběžná aktiva (ř.38+46+72+75)	037	3189	0	3189	10
C.I.	Zásoby (ř.39+40+41+44+45)	038	139	0	139	0
C.I.1.	Materiál	039	134	0	134	0
C.I.3.	Výrobky a zboží (ř.42+43)	041	5	0	5	0
C.I.3.2.	Zboží	043	5	0	5	0
C.II.	Pohledávky (ř.47+57+68)	046	1771	0	1771	0
C.II.2.	Krátkodobé pohledávky (ř.58 až 61)	057	1771	0	1771	0
C.II.2.1.	Pohledávky z obchodních vztahů	058	398	0	398	0
C.II.2.4.	Pohledávky ostatní (ř.62 až 67)	061	1373	0	1373	0
3.	Stát - daňové pohledávky	064	1140	0	1140	0
4.	Krátkodobé poskytnuté zálohy	065	233	0	233	0
C.IV.	Peněžní prostředky (ř.76+77)	075	1279	0	1279	10
C.IV.1.	Peněžní prostředky v pokladně	076	107	0	107	0
C.IV.2.	Peněžní prostředky na účtech	077	1172	0	1172	10
D.	Časové rozlišení aktiv (ř.79 až 81)	078	45	0	45	0
D.1.	Náklady příštích období	079	45	0	45	0

Označení a	PASIVA b	Číslo řádku c	Stav v běžném účetním období 5	Stav v minulém účetním období 6
	PASIVA CELKEM (ř.102+124+129+166)	101	11355	10
A.	Vlastní kapitál (ř.103+107+115+118+121+122)	102	10010	10
A.I.	Základní kapitál (ř.104 až 106)	103	10	10
A.I.1.	Základní kapitál	104	10	10
A.II.	Ážio a kapitálové fondy (ř.108+109)	107	9634	0
A.II.2.	Kapitálové fondy (ř.110 až 114)	109	9634	0
A.II.2.1.	Ostatní kapitálové fondy	110	9634	0
A.V.	Výsledek hospodaření běžného účetního období (+/-)	121	366	0
B.+ C.	Cizí zdroje (ř.124+129)	123	983	0
C.	Závazky (ř.130+145+163)	129	983	0
C.II.	Krátkodobé závazky (ř.146+149+150+151+152+153+154+155)	145	983	0
C.II.4.	Závazky z obchodních vztahů	151	143	0
C.II.8.	Závazky ostatní (ř.156 až 162)	155	840	0
C.II.8.3.	Závazky k zaměstnancům	158	505	0
C.II.8.4.	Závazky ze sociálního zabezpečení a zdravotního pojištění	159	198	0
C.II.8.5.	Stát - daňové závazky a dotace	160	110	0
C.II.8.6.	Dohadné účty pasivní	161	27	0
D.	Časové rozlišení pasiv (ř.167+168)	166	362	0
D.1.	Výdaje příštích období	167	362	0

Sestaveno dne: 16.06.2023		Podpisový záznam statutárního orgánu účetní jednotky nebo podpisový záznam fyzické osoby, která je účetní jednotkou
Právní forma účetní jednotky Společnost s ručením omezeným	Předmět podnikání VÝROBA MLÝNSKÝCH A ŠKROBÁRENSKÝCH V	Poznámka

VÝKAZ ZISKU A ZTRÁTY v plném rozsahu

ke dni 31.12.2022
(V celých tisících Kč)

Rok	Měsíc	IČ
2022	1 2	1 7 2 2 1 6 5 0

Sídlo nebo bydliště účetní jednotky

nám. Krále Jiřího z Poděbrad 3
25230 Řevnice

Označení a	TEXT b	Číslo řádku c	Skutečnost v účetním období	
			běžném 1	minulém 2
I.	Tržby z prodeje výrobků a služeb	001	5119	0
II.	Tržby za prodej zboží	002	21	0
A.	Výkonová spotřeba (ř.4 až 6)	003	2961	0
A.1.	Náklady vynaložené na prodané zboží	004	32	0
A.2.	Spotřeba materiálu a energie	005	2039	0
A.3.	Služby	006	890	0
D.	Osobní náklady (ř.10+11)	009	3383	0
D.1.	Mzdové náklady	010	2663	0
D.2.	Náklady na sociální zabezpečení, zdravotní pojištění a ostatní náklady (ř.12+13)	011	720	0
D.2.1.	Náklady na sociální zabezpečení, zdravotní pojištění	012	720	0
E.	Úpravy hodnot v provozní oblasti (ř.15+18+19)	014	227	0
E.1.	Úpravy hodnot dlouhodobého nehmotného a hmotného majetku (ř.16+17)	015	227	0
E.1.1.	Úpravy hodnot dlouhodobého nehmotného a hmotného majetku - trvalé	016	227	0
III.	Ostatní provozní výnosy (ř.21 až 23)	020	1929	0
III.3.	Jiné provozní výnosy	023	1929	0
F.	Ostatní provozní náklady (ř.25 až 29)	024	129	0
F.3.	Daně a poplatky	027	8	0
F.5.	Jiné provozní náklady	029	121	0
*	Provozní výsledek hospodaření (+/-) (ř.1+2-3-7-8-9-14+20-24)	030	369	0

Označení a	TEXT b	Číslo řádku c	Skutečnost v účetním období	
			běžném 1	minulém 2
K.	Ostatní finanční náklady	047	3	0
*	Finanční výsledek hospodaření (+/-) (ř.31-34+35-38+39-42-43+46-47)	048	-3	0
**	Výsledek hospodaření před zdaněním (+/-) (ř.30+48)	049	366	0
**	Výsledek hospodaření po zdanění (+/-) (ř.49-50)	053	366	0
***	Výsledek hospodaření za účetní období (+/-) (ř.53-54)	055	366	0
*	Čistý obrat za účetní období = I. + II. + III. + IV. + V. + VI. + VII.	056	7069	0

Sestaveno dne: 16.06.2023		Podpisový záznam statutárního orgánu účetní jednotky nebo podpisový záznam fyzické osoby, která je účetní jednotkou	
Právní forma účetní jednotky Společnost s ručením omezeným	Předmět podnikání VÝROBA MLÝNSKÝCH A ŠKROBÁRENSKÝCH V	Poznámka	

**PŘÍLOHA ÚČETNÍ ZÁVĚRKY
ZA ROK 2022**

Název společnosti: Modrý domeček, s.r.o.
Sídlo: Náměstí Krále Jiřího z Poděbrad 3, Řevnice, 252 30
Právní forma: společnost s ručením omezeným
IČO: 17221650

OBSAH

1.	OBECNÉ ÚDAJE	3
1.1.	ZALOŽENÍ A CHARAKTERISTIKA SPOLEČNOSTI.....	3
1.2.	STATUTÁRNÍ ORGÁN K ROZVAHOVÉMU DNI.....	4
1.3.	VLOŽENÍ ČÁSTI PODNIKU ZÁVODU DO VLASTNÍHO KAPITÁLU	4
2.	ÚČETNÍ METODY	6
2.1.	DLOUHODOBÝ HMOTNÝ A NEHMOTNÝ MAJETEK	6
2.2.	ZÁSoby	6
2.3.	POHLEDÁVKY	7
2.4.	ZÁVAZKY.....	7
2.5.	VÝNOSY.....	7
2.6.	POUŽITÍ ODHADŮ	7
2.7.	UPLATNĚNÍ PŘI PŘEPOČTU ÚDAJŮ V CIZÍCH MĚNÁCH NA ČESKOU MĚNU	7
2.8.	STANOVENÍ REÁLNÉ HODNOTY PŘÍSLUŠNÉHO MAJETKU A ZÁVAZKŮ.....	8
2.9.	PŘEHLED O PENĚŽNÍCH TOCÍCH	8
3.	DOPLŇUJÍCÍ ÚDAJE	9
3.1.	DLOUHODOBÝ HMOTNÝ MAJETEK (DHM).....	9
3.2.	KRÁTKODOBÉ POHLEDÁVKY	9
3.3.	VLASTNÍ KAPITÁL	9
3.4.	KRÁTKODOBÉ ZÁVAZKY	10
3.5.	VÝNOSY Z BĚŽNÉ ČINNOSTI	10
3.6.	ZAMĚSTNANCI, VEDENÍ SPOLEČNOSTI A STATUTÁRNÍ ORGÁNY	10
3.7.	OSTATNÍ PROVOZNÍ VÝNOSY A NÁKLADY	10
3.8.	TRANSAKCE A VZTAHY SE SPŘÍZNĚNÝMI SUBJEKTY.....	10
3.9.	ZÁVAZKY NEUVEDENÉ V ROZVAZE.....	10
3.10.	UDÁLOSTI, KTERÉ NASTALY PO DATU ÚČETNÍ ZÁVĚRKY	11

1. OBECNÉ ÚDAJE

1.1. Založení a charakteristika společnosti

Modrý domeček, s.r.o. (dále jen „společnost“) byla založena zakladatelskou listinou jako společnost s ručením omezeným dne 1.6.2022 a vznikla zapsáním do obchodního rejstříku soudu v Praze dne 7.6.2022.

Právní forma : společnost s ručením omezeným

Předmětem podnikání společnosti je:

- Hostinská činnost
- Pekařství, cukrářství
- Prodej kvasného lihu, konzumního lihu a lihovin
- Výroba, obchod a služby neuvedené v přílohách 1 až 3 živnostenského zákona v oborech:
 - Výroba potravinářských a škrobářenských výrobků;
 - Výroba textilií, textilních výrobků, oděvů a oděvních doplňků;
 - Výroba školních a kancelářských potřeb, kromě výrobků z papíru, výroba bižuterie, kartáčnického a konfekčního zboží, deštníků, upomínkových předmětů;
 - Zprostředkování obchodu a služeb;
 - Velkoobchod a maloobchod;
 - Skladování, balení zboží, manipulace s nákladem a technické činnosti v dopravě;
 - Poradenská a konzultační činnost, zpracování odborných studií a posudků;
 - Reklamní činnost, marketing, mediální zastoupení;
 - Služby v oblasti administrativní správy a služby organizačně hospodářské povahy;
 - Mimoškolní výchova a vzdělávání, pořádání kurzů, školení, včetně lektorské činnosti;
 - Provozování kulturních, kulturně - vzdělávacích a zábavních zařízení, pořádání kulturních produkcí, zábav, výstav, veletrhů, přehlídek, prodejních a obdobných akcí.

Společnost svůj předmět podnikání realizuje jako sociální podnik, v němž vytváří pracovní příležitosti včetně chráněných pracovních míst a poskytuje pracovní rehabilitaci, přípravu k práci a podporované zaměstnání. Společnost podniká za respektování principů sociálního podnikání, a to:

- principu sociálního – zaměstnává a začleňuje osoby znevýhodněné na trhu práce v min. podílu 30 %, pravidelně je vzdělává a poskytuje podporu podle jejich specifických potřeb, vytváří podmínky pro aktivní participaci znevýhodněných zaměstnanců na provozu a rozvoji sociálního podniku;
- principu ekonomického – nejméně 51 % zisku je reinvestováno do rozvoje sociálního podniku a/nebo pro naplnění veřejně prospěšných cílů Společnosti,

sociální podnik vykonává soustavnou ekonomickou činnost a nese ekonomická rizika;

- principu environmentálního - výroba a spotřeba jsou šetrné k životnímu prostředí a
- principu místního – přednostně uspokojuje potřeby komunity v Řevnicích a v okrese Praze západ a místní poptávku výroby a služeb, využívá přednostně místních zdrojů, aktivně spolupracuje s místními spolky, samosprávou a dalšími osobami.

Společnost zaměstnává více než 50% znevýhodněných zaměstnanců, je registrována jako zaměstnavatel na Chráněném trhu práce a poskytuje náhradní plnění.

Jediným společníkem společnosti je spolek Náruč, z.s., IČO 701 06 339, se sídlem nám. Krále Jiřího z Poděbrad 3, 252 30 Řevnice, zapsaný ve spolkovém rejstříku, vedeném Městským soudem v Praze, oddíl L, vložka 10692. Základní kapitál společnosti činí 10 tis. Kč.

Společnost nenabyla vlastní podíly.

1.2. Statutární orgán k rozvahovému dni

Jednatel společnosti je Mgr. Zuzana Dudáková, prokuristkou ing. Marcela Součková

1.3. Vložení části podniku závodu do vlastního kapitálu

Dne 27. července 2022 byla mezi spolkem Náruč, z.s. a společností uzavřena Smlouva o vkladu části závodu. Předmětem této smlouvy bylo vnesení nepeněžitěho vkladu spolku Náruč, z.s., jenž byl tvořen částí obchodního závodu spolku Náruč, z.s., a to z části, která se věnovala hospodářské činnosti. Tato činnost v rámci sociálního podniku obsahovala provoz kavárny Modrý domeček a gastro výrobu, kdy tento provoz představoval samostatnou organizační složku spolku Náruč, z.s.

Nepeněžní vklad je popsán, specifikován a oceněn znaleckým posudkem č. 1391-168/2022 ze dne 27.7.2022 vypracovaným společností APELEN Valuation a.s., znalecká kancelář. Znalecký posudek byl stanoven ve výši 9.634 tis. Kč.

Účinky vkladu části závodu nastaly dne 11.8.2022. Ke dni vkladu byla hodnota vkládaného majetku ve výši 8.256 tis. Kč. Oceňovací rozdíl ve výši 1.378 tis. Kč byl zaúčtován od Dlouhodobého hmotného majetku a bude odpisován rovnoměrně po dobu 180 měsíců.

Nepeněžní vklad byl vložen do společnosti jako dobrovolný nepeněžitý příspěvek do vlastního kapitálu společnosti mimo základní kapitál zapsaný v obchodním rejstříku.

Vložená část závodu

<u>Položka</u>	<u>v tis. Kč</u>
<u>AKTIVA</u>	
<i>Dlouhodobý majetek</i>	6 969
Stavby	24 577
Hmotné movité věci a jejich soubory	3 302
Oprávky ke stavbám	-18 451
Oprávky k samostatným hmotným movitým věcem a souborům hmotných movitých věcí	-2 459
<i>Krátkodobý majetek</i>	1 975
Materiál na skladě	149
Zboží na skladě a v prodejnách	6
Odběratelé	93
Ostatní pohledávky	8
Nároky na dotace a ostatní zúčtování se státním rozpočtem	1 022
Peněžní prostředky v pokladně	36
Peněžní prostředky na účtech	271
Náklady příštích období	40
Příjmy příštích období	350
<i>Aktiva celkem</i>	8 944
<u>PASIVA</u>	
<i>Cizí zdroje celkem</i>	689
Dodavatelé	122
Zaměstnanci	381
Závazky k institucím sociálního zabezpečení a veřejného zdravotního pojištění	160
Výdaje příštích období	20
Výnosy příštích období	6
<i>Pasiva celkem</i>	689

2. ÚČETNÍ METODY

Účetnictví společnosti je vedeno a účetní závěrka byla sestavena v souladu se zákonem č. 563/1991 Sb. o účetnictví v platném znění, vyhláškou č. 500/2002 Sb., kterou se provádějí některá ustanovení zákona č. 563/1991 Sb. o účetnictví, pro účetní jednotky, které jsou podnikateli účtujícími v soustavě podvojného účetnictví, v platném znění a Českými účetními standardy pro podnikatele v platném znění.

Účetnictví respektuje obecné účetní zásady, především zásadu o oceňování majetku historickými cenami (není-li dále uvedeno jinak), zásadu účtování ve věcné a časové souvislosti, zásadu opatrnosti a předpoklad o schopnosti účetní jednotky pokračovat ve svých aktivitách.

Účetní závěrka společnosti je sestavena k rozvahovému dni 31.12.2022.

Účetní období : od založení společnosti do 31.12.2022

Okamžik sestavení účetní závěrky : 16.06.2023

Finanční údaje v této účetní závěrce jsou vyjádřeny v tisících korun českých (Kč), není-li dále uvedeno jinak.

Společnost vykazuje v rozvaze sestavené za její první účetní období srovnávací údaje pocházející ze zahajovací rozvahy. V ostatních výkazech se srovnávací údaje neuvádí.

2.1. Dlouhodobý hmotný a nehmotný majetek

Dlouhodobým majetkem se rozumí majetek, jehož doba použitelnosti je delší než jeden rok a jehož ocenění je v jednotlivém případě vyšší než 80 tis. Kč u hmotného majetku, a 60 tis. Kč u nehmotného majetku.

Nakoupený dlouhodobý hmotný a nehmotný majetek je oceněn pořizovací cenou zvýšenou o náklady související s jeho pořízením. Bezúplatně nabytý majetek se oceňuje reprodukční pořizovací cenou.

Technické zhodnocení, pokud převýšilo v úhrnu za zdaňovací období u jednotlivého hmotného majetku částku 80 tis. Kč, zvyšuje pořizovací cenu příslušného dlouhodobého majetku.

Pořizovací cena dlouhodobého hmotného a nehmotného majetku, s výjimkou pozemků a nedokončených investic, je odpisována po dobu odhadované životnosti majetku lineární metodou. Majetek se začíná odepisovat následující měsíc po zavedení do užívání.

2.2. Zásoby

Nakupované zásoby jsou oceňovány pořizovacími cenami. Pořizovací cena zahrnuje cenu pořízení a případné vedlejší pořizovací náklady.

O zásobách účtuje společnost způsobem B.

2.3. Pohledávky

Pohledávky se oceňují při svém vzniku jmenovitou hodnotou. Nakoupené pohledávky se oceňují pořizovací cenou. Ocenění pochybných pohledávek se snižuje pomocí opravných položek na vrub nákladů na jejich realizační hodnotu, a to na základě individuálního posouzení jednotlivých dlužníků a věkové struktury pohledávek. Pohledávky i dohadné účty aktivní se rozdělují na krátkodobé (doba splatnosti do 12 měsíců včetně) a dlouhodobé (splatnost nad 12 měsíců), s tím, že krátkodobé jsou splatné do jednoho roku od rozvahového dne.

2.4. Závazky

Dlouhodobé i krátkodobé závazky se vykazují ve jmenovitých hodnotách.

2.5. Výnosy

Výnosy z prodeje výrobků a služeb se účtují v okamžiku uskutečnění.

Výnosy jsou zaúčtovány v hodnotě přijatého plnění nebo plnění, které bude přijato, a představují pohledávky za zboží a služby poskytnuté v průběhu běžné činnosti, po odečtení slev, daně z přidané hodnoty a dalších daní souvisejících s prodeji.

Tržby z prodeje zboží jsou zaúčtovány v okamžiku, kdy dojde k doručení zboží a převedení práv vztahujících se k tomuto zboží.

Výnosy a náklady se účtují časově rozlišené, tj. do období, s nímž věcně i časově souvisejí.

2.6. Použití odhadů

Sestavení účetní závěrky vyžaduje, aby vedení společnosti používalo odhady a předpoklady, jež mají vliv na vykazované hodnoty majetku a závazků k datu účetní závěrky a na vykazovanou výši výnosů a nákladů za sledované období. Vedení společnosti stanovilo tyto odhady a předpoklady na základě všech jemu dostupných relevantních informací. Nicméně, jak vyplývá z podstaty odhadu, skutečné hodnoty v budoucnu se mohou od těchto odhadů odlišovat.

2.7 Uplatnění při přepočtu údajů v cizích měnách na českou měnu

Majetek a závazky vyjádřené v cizí měně účetní jednotka v souladu s ustanovením § 24 odst. 6 zákona o účetnictví přepočítává na českou měnu kurzem devizového trhu vyhlášeným Českou národní bankou („denní kurz“), a to k okamžiku:

- uskutečnění účetního případu, nebo
- ke konci rozvahového dne nebo k jinému okamžiku, k němuž se sestavuje účetní závěrka.

Realizované i nerealizované kurzové zisky a ztráty se účtují do finančních výnosů nebo finančních nákladů běžného roku.

2.8 Stanovení reálné hodnoty příslušného majetku a závazků

Majetek a závazky oceňované reálnou hodnotou společnost nemá.

2.9 Přehled o peněžních tocích

Přehled o peněžních tocích byl sestaven nepřímou metodou. Peněžní ekvivalenty představují krátkodobý likvidní majetek, který lze snadno a pohotově převést na předem známou částku v hotovosti a u kterého se nepředpokládají významné změny hodnoty v čase.

Peněžní prostředky a peněžní ekvivalenty lze analyzovat takto:

	(údaje v tis. Kč)	
	31.12.2022	31.12.2021
Pokladní hotovost a peníze na cestě	107	0
Účty v bankách	1 172	0
Debetní saldo běžného účtu zahrnuté v běžných bankovních úvěrech	0	0
Peněžní ekvivalenty zahrnuté v krátkodobém finančním majetku	0	0
Peněžní prostředky a peněžní ekvivalenty celkem	1 279	0

Peněžní toky z provozních, investičních nebo finančních činností jsou uvedeny v přehledu o peněžních tocích nekompenzovaně.

3. DOPLŇUJÍCÍ ÚDAJE**3.1. Dlouhodobý hmotný majetek (DHM)**Pořizovací cena

	Počáteční zůstatek	Přírůstky	Vyřazení	Převody	Konečný zůstatek
Pozemky					
Stavby				24 577	24 577
Hmotné movité věci a jejich soubory				3 302	3 302
Oceňovací rozdíl k nabytému majetku				1 378	1 378
Ostatní DHM					
Poskytnuté zálohy na DHM					
Nedokončený DHM					
Celkem 2022				29 257	29 257
Celkem 2021				0	0

(údaje v tis. Kč)

Opravné položky a oprávky

	Počáteční zůstatek	Přírůstky	Úbytky	Převody	Konečný zůstatek	Opravné položky	Účetní hodnota DHM
Pozemky							
Stavby		115		18 451	18 566		6 011
Hmotné movité věci a jejich soubory		73		2 459	2 532		770
Oceňovací rozdíl k nabytému majetku		38			38		1 340
Ostatní DHM							
Poskytnuté zálohy na DHM							
Nedokončený DHM							
Celkem 2022		226		20 910	21 136		8 121
Celkem 2021				0	0		0

(údaje v tis. Kč)

Společnost nemá majetek, který by byl předmětem zajišťovacího převodu práva z titulu úvěrového financování.

3.2. Krátkodobé pohledávky

Společnost nemá pohledávky z obchodních vztahů po lhůtě splatnosti.

Pohledávky, které mají k rozvahovému dni splatnost delší než 5 let, společnost nemá.

Společnost eviduje pohledávku za Úřadem práce ve výši 1 129 tis. Kč z titulu Příspěvků na zaměstnávání osob se zdravotním postižením za 4. čtvrtletí 2022.

Krátkodobé poskytnuté zálohy jsou tvořeny uhrazenými zálohami za energie.

3.3. Vlastní kapitál

Základní kapitál společnosti se vykazuje ve výši zapsané v obchodním rejstříku.

Výsledek hospodaření za rok 2022 bude převeden do Nerozděleného zisku minulých let.

Na Ostatních kapitálových fondech eviduje společnost nepeněžní příplatek mimo základní kapitál - vklad části závodu spolku Náruč, z.s. mimo základní kapitál– viz kapitola 1.3.

3.4. Krátkodobé závazky

Společnost nemá závazky po lhůtě splatnosti k 31.12.
Závazky, které mají k rozvahovému dni splatnost delší než 5 let, společnost nemá.

3.5. Výnosy z běžné činnosti

Výnosy z prodeje výrobků a služeb jsou převážně tvořeny výnosy z provozu Kavárny Modrý domeček v celkové výši 1 699 tis. Kč a dále prodejem občerstvení externím zákazníkům v celkové výši 3 420 tis. Kč

3.6. Zaměstnanci, vedení společnosti a statutární orgány

Průměrný počet zaměstnanců a členů vedení společnosti za rok 2022 činí 36 osob.

Členům řídicích orgánů v roce 2022 nebyly poskytnuty žádné mimořádné odměny ani funkční požitky, nebyly jim poskytnuty ani žádné půjčky, úvěry, záruky či jiná plnění.

3.7. Ostatní provozní výnosy a náklady

Jiné provozní výnosy zahrnují Příspěvek na podporu zaměstnávání OZP na chráněném trhu práce od Úřadu práce za rok 2022.

3.8. Transakce a vztahy se spřízněnými subjekty

Výnosy z transakcí s mateřskou společností činily 30 tis. Kč v roce 2022.

Celkové nákupy od mateřské společnosti činily 70 tis. Kč v roce 2022.

Tyto transakce byly primárně z důvodu přeúčtování služeb v důsledku vložení části podniku do nové dceřiné společnosti.

3.9. Závazky neuvedené v rozvaze

Organizace neeviduje žádné závazky, které by k rozvahovému dni nebyly vykázány v rozvaze.

K rozvahovému dni účetní jednotka nemá majetek ani pohledávky a závazky, které jsou kryty věcnými zárukami.

3.10. Události, které nastaly po datu účetní závěrky

Statutární orgán prohlašuje, že mezi rozvahovým dnem a okamžikem sestavení účetní závěrky nenastaly žádné významné události (podle § 19 odst.5 zákona o účetnictví v platném znění).

V únoru 2022 došlo k invazi ruských vojsk na Ukrajinu a tento válečný konflikt stále trvá. Již v současnosti tento konflikt různou mírou dopadá na činnosti firem a organizací v evropských zemích a lze očekávat další dopady.

Statutární orgán prohlašuje, že zohlednil změny v prostředí způsobené probíhající válkou na Ukrajině. Informace uvedené v příloze v souvislosti s válečným konfliktem na Ukrajině na činnost účetní jednotky a ocenění jejího majetku a závazků představují nejlepší možný a přiměřeně opatrný odhad vedení za dané situace. Vedení společnosti si je vědomo určité nejistoty ve smyslu, že se v blízké budoucnosti mohou objevit další nové skutečnosti, které negativně ovlivní činnost společnosti – zejména oblast změny cen vstupů a zajištění obchodních vztahů. Nicméně rozsah této nejistoty v současné době nelze odhadnout. Vedení je připraveno sledovat další vývoj a přijmout vhodná opatření, pokud budou známy další skutečnosti, které zvýší pravděpodobnost rizika vlivu na účetní jednotku.

Vedení společnosti z uvedených důvodů konstatuje, že předpoklad nepřetržitého trvání společnosti není zpochybněn a ke zjištěným rizikům není potřeba vytvářet účetní rezervu

Statutární orgán účetní jednotky ujišťuje uživatele účetní závěrky, že k zaúčtování byly předloženy veškeré účetní doklady týkající se účetního období od založení společnosti do 31.12.2022, a že byly podány pravdivé a úplné informace potřebné k provedení účetních záznamů. Stav majetku a závazků v rozvaze byly ověřeny inventarizací k rozvahovému dni 31.12.2022. Nebyly zjištěny žádné rozdíly. Účetnictví lze považovat za průkazné, úplné a správné. Položky v rozvaze pravdivě a věrně zobrazují finanční situaci účetní jednotky. Účetní jednotka v roce 2022 neprovedla žádné významné operace s vlivem na posouzení finanční situace účetní jednotky, které nejsou vykázány v rozvaze. Účetní jednotka v roce 2022 nevykazuje žádné náklady nebo výnosy, které by byly mimořádné svým objemem či původem.

V Řevnicích dne 16.06.2023

jednatel společnosti